

ASSOCIATION OF



TOKYO

No.10

発行 (財)東京都スキー連盟

〒102 千代田区麹町4-5

第6 麹町ビル 551号

TEL (262) 2491 (代)

発行日 昭和57年 9月10日

編集 S A T編集委員会

印刷 エース工芸株式会社

岡沢吉夫副会長の死を悼む

(財)東京都スキー連盟会長 鳩山威一郎

岡沢副会長死去の報をうけ、現在驚きと同時に惜別の念おさえ難い気持ちであります。財団法人東京都スキー連盟にとってまことに惜しむべき人材を失い、残念でなりません。現在の東京都スキー連盟の隆々たる発展は、岡沢副会長の献身的な尽力のおかげであると云っても過言ではありません。

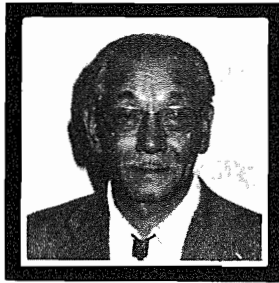

ツ界に於て輝やかしい足跡を残されたとの事です。その経歴をふりかえっても、なみなみならぬスポーツに対する情熱を痛感いたします。この情熱が岡沢副会長の高潔な人格をさ、え、その人格と情熱が相まって凝結した成果が本連盟の発展につながったものと信じております。まことに本連盟にとって痛恨極まりないと

岡沢副会長は、本連盟理事として在職20年、理事会の席上常に朗々たる音吐で本連盟運営について説き、雪上にあつては国民体育大会東京都代表選手団長として過去8回にわたつて率先陣頭指揮に徹し、好成績を導びき、その他各行事には必ずといってよい程その英姿を見せられ、役員・選手を励まして居られました。

聞くとことによりますと、都体協をはじめ、スポー

ころであります。

残された本連盟会員一同、岡沢副会長の遺志をつぎ、本連盟の発展に寄与する事こそ、故人の霊に報いる道と考えます。

どうぞ岡沢副会長の霊、やすらかに眠り下さい。心からご冥福をお祈りいたします。

岡沢吉夫副会長について

専務理事 菅 秀文

1 昨年、坂野副会長が御逝去なさつてまだ私共東京都スキー連盟の会員・役員の悲しみが去らない今、またまた岡沢副会長の死去という悲報に接し、筆舌に尽し得ない気持ちで一杯です。こゝに副会長岡沢吉夫氏の御経歴の概要について御紹介申し上げると共に、心より哀悼の意を表し御冥福をお祈り致します。

岡沢副会長は、大正3年北海道美幌町に生れ、新潟県立新潟商業・香川県立高松商業を経て、明治大学商学部を御卒業、国民新聞社の運動部記者を4年勤められました。折しも第2次世界大戦の勃発と共に、大本営海軍報道部に勤務、終戦を迎えました。昭和22年より八王子市市議会議員を3期12年間務められ、その間八王子市体育協会会長や八王子市スポーツ少年団本部長など数々の公職で精励されました。また1964年の第18回オリンピック東京大会では、八王子会場(自転車競技)の式典委員長を、1972年札幌オリンピックでは競

技役員をつとめられるなど、その業績は偉大なものがあり、八王子市の市政功労者に列せられると共に、体育功労賞3回の受賞もありました。

また、スキー界でも下記のような略歴をもたれて居り、長野県国立公園志賀高原サンパレースキー場に「ヴァイラルペン」を経営、わが国最初の常設スキー学校を併設して一般スキーヤーの指導育成に当り今日に至っております。

岡沢吉夫副会長	スキー界でのあしあと
昭和28年	全日本スキー連盟基礎スキー指導員取得
昭和31年～40年 ⁹	東京都スキー連盟理事
昭和43年～現在	(財)東京都スキー連盟理事 (副会長)
昭和40年～42年	全日本スキー連盟理事
〃 45年～46年	同上
昭和57年 8月	勲6等旭日瑞光章叙勲 以上

弔 辞

岡沢吉夫副会長の死を悼む

神奈川県スキー連盟副会長 松 浦 益司郎

本日茲に先生への告別の式が執り行われるに当りまして謹んで御霊前にお悔みを申し上げます。

先生が本年2月に入院されて以来私共仲間は折あるごとに、ご容態は如何かとお案じ申し上げておりました。鍛えぬかれた身体と強靱な精神力を兼ね備えられた先生のごこと故、必ずご本復なされるであろうと確信しておりました。又早期恢復をひたすら祈り続けてまいりました。

しかるにこの16日早朝、突然先生の訃報に接しまして全く茫然自失しこの様に弔辞を捧げ乍らも、未だ信じ難い気持ちでいっぱいでございます。思えば昭和27年12月関温泉スキー場で先生に始めてお会いして以来この30年間公私に亘り数々の御指導ご鞭撻をいただき参りました。先生の暖かなそして幅広いお心に接するとき私はいつでも新たな自信が心底より湧き上る感じを覚えたものでした。しかし今はもう先生のお元氣なお姿、そしてあの重みのあるお言葉に接するすべもありません。

私は今人生の無情を感じてなりません。寂寞の想い一入でございます。

岡沢先生 先生は多年に亘ってスキースポーツの普及発展に尽力せられ殊に基礎スキー一般スキーヤーの技術向上に情熱を傾倒せられ全日本スキー連盟理事として、或は東京都スキー連盟副会長として精力的なご活動を続けてこられました。これら各種ご活動を通じこの先生のスキー界へのご貢献は極めて高くその功績は実に多大なものでございました。私達は先生からい

ただいた数多くのご教示を忘れることは出来ませんしそれらをいつ迄も指針として心の中に守り続けてまいります。

岡沢先生、私達は先生に何のお返しも出来ない内に先生は忽然と逝ってしまわれました。現代では67才は未だ熟年これからもこれ迄以上のご活躍を私達は期待しておりました。又スキー界ではまだまだ先生を必要欠くべからざる人材であると信じておりました。今先生を失ったことは私達にとって誠に大きな痛手であり痛恨に堪えないこととでございます。先生がスキー界に残された足跡は永遠に私達の中に生きて益々精華を加えて行くに違いありません。

岡沢先生、先生と私共は今幽明境を異にしてしまいました。あの坂野のチロさん、そしてあのフランスのフランコ教授と、今頃は別世界で酒でもくみ交しながら私達の不明を論じておられるのではないのでしょうか。どうかこれからも不出来な私達を暖かく見守って下さい。そして、そして日本のいや世界のスキー界のまことの発展をいつまでも見守っていた岡沢先生、どうぞお心安らかにおやすみ下さい。

私は先生について語っても語っても、とても一晩や二晩では語りつくせないさまざまなことが去来しています。先生とお別れすることがこれ程つらいこととはとても思えませんでした。

先生のご冥福を衷心よりお祈り申し上げお別れの言葉といたします。

昭和57年7月19日

めざせ！
クラウン、
テクニカル！



《技術写真・規定改訂版》 ●10月上旬発売！

日本スキー教程

財団法人日本スキー連盟編著 定価1,600円千300

日本スキー指導教本

財団法人日本スキー連盟編著 定価1,400円千250

〈映画〉日本スキー教程—実技編を中心に、基礎課程から実践滑降まで！
カラー光学フィルム(30分) 8ミリ=80,000円/16ミリ=190,000円/VTR=35,000円

〒102 東京都千代田区九段南2-4-10 ☎03(263)3421 振替東京0-33504 (株)スキージャーナル

プライズ検定を願みて

S. A. T普及部長 井上 衛

近年、スキーヤーが急速に多くなり、指導法の合理化とスキー場の機械化等にともない、スキー技術の進歩は目覚ましいものがあります。そして、スキーヤー自身の質的なものも指導指向型、技術指向型、エンジョイ型等に分かれてきました。これらの多様化現象と将来を考えた場合、S. A. Jの以前の検定規格では対応しきれない部分が出てきたことは事実であります。

そこで、S. A. Jでは本年度から検定規程の改訂を行ない、1級の上に二つのランクを設け、1級を分岐点として、指導者と技術者を明確に分離したことは周知のことと思います。すなわち、テクニカル、クラウン両プライズがそれです。このことは、もちろん関連はあるが指導者よりも技術指向の人にとっては非常に結構なことで技術向上に役立つものと思います。

S. A. Jでは、両プライズの主管は原則として県連または公認スキー学校で行なうよう指示しています。

都連では、その指示に従がい今年都連主管でテクニカルプライズ2回、クラウンプライズ1回を実施しました。

本年度は、最初のことなので参加人員が見当もつかず、また受験生も不安であろうと考え第1回目は2日間の講習会と併行しました。これが準指実技検定の直前と言うことと、合宿と言うことが重なり、予定人員の2倍にもなり結果的に講習会は1日だけとなりました。

両プライズの具体的な基準について、S. A. J中央研修会で論議され、一応の指標は出ましたが都連では初年度と言うことと主体性を考慮して、具体的かつ理想的な基準として、テクニカルは準指実技の實踐種目とほぼ同じ種目については、それを3点程度高いところ、クラウンについては東京都基礎スキー選手権大会で50位以内に入れる技術としました。

本年、これらを念頭において実施しました。100%理想どおりにいったのかと言えば必ずしもそうではありませんが一応初期の目的を達成したと確信しています。

正・準指との比較について良く質問されることです。が準指とテクニカル、クラウンと正指はどちらが上手なのかと言うことについては、比較対象の種目とその内容、および検定目的が異なるので、この比較論は成り立ちません。

技術程度について他の県連の場合を聞いてみると非常に厳しい検定になっており多少のアンバランスはあるようですが初年度から完全に全国统一と言うことは不可能なことであり、バッジテストのように、何十年も繰り返すことにより、淘汰されていくことでしょう。

今年度の検定で、テクニカルは第1回目100人受験して14名、第2回目は28名受験で9名、計23名が合格し、クラウンは、6名受験で2名が合格しました。合格者のバッジにはNOは付いておりませんが合格証には都連の交付NOがついております。都連45年の有史以来最初のことなので両プライズに第1位で合格した人とその努力と栄光をたたえて表彰し、生涯の記念といたしました。

合格者の皆さんは前述したように指導者の検定に合格したのではありません。技能検定に合格したのです。合格しても驕ることなく、さらに自己技術の研鑽に励んでいただけるものと確信しております。

58年度も1回目は昨年同様講習会と併行で2月11日～13日まで車山高原スキー場で、第2回目は、3月26日～27日まで天神平スキー場で計画しております。年令不問、受験料が高くなりますが非登録会員も結構です、友人を誘い合い、できるだけ多くの方が参加していただけるようお願いいたします。

信州 / ビーナスライン (中央道全通)

車山高原スキー場

57年12月11日オープン～58年4月10日

●リフト…9本、ロープトウ…2本

ホテル・ロッジ・ペンション 案内窓口 ☎(0266) 68-2626



名門クラブを訪ねて

若葉スキークラブ

競技の若葉

理事 小林 通

若葉スキークラブの発足が昭和38年ですから、来年でようやく20周年を迎えることとなります。東京都スキー連盟への加入は、さらにその1年余り後になりますから、わずか18年余にすぎません。このように歴史の浅い当クラブが、この欄で取り上げていただく「名門クラブ」に値するのかわか、いささか面映ゆいところですが、ともあれ、宣伝をかねて、クラブの紹介をさせていただきますことにします。

前述しましたように、クラブの発足は、昭和38年です。現在もクラブの本部になっている若葉堂スポーツに集まっていた「山の会」のメンバーを中心に、自然発生的に発足したものでした。従って、スキー好きであるという唯一の共通点を除けば、クラブ員の年令、職業、出身地など、それぞれまちまちでした。この伝統は、今も生き続けています。現在のクラブ員も、年令は10代前半から60才になんなんとする人までおりますし、出身地は九州から北海道まで、クラブ員の職業を詳細に調べれば、揺り籠から墓場まで、必要なものは、およそ揃うのではないかと思えるほどです。このように千差万別のクラブ員を、創設以来、一貫した方針の下に運営して来れたのは、松崎浩会長をはじめ、鈴木禾雨副会長、吉岡厚太郎理事長の人間性によること大であると考えています。

ところで、東京都スキー連盟の中で、若葉スキークラブの名前が、わずかでも知れているとしたら、競技を通じてではないでしょうか。身近な列を挙げれば、都民大会クラブ対抗競技会の優勝が、昭和51年52年、55年の3回、2位については、6、7回になるのではないかと思います。個人優勝を飾った者も、青年1部3連勝の尾山正人をはじめとして、庭野隆、坂本みづほ、坂井真由美、宮内さつきなどがおり、これらの者は、全日本や国体に、都連の代表として出場したことも再々です。その他にも、遠藤幹生、萩原渉、小山由実など、都連で競技スキーを目指している方々には、なじみの深い名前だろうと思います。

このように「競技の若葉」と呼ばれる基礎を作った

ものの1つとして、クラブ創設の翌年から続いているフェスティバルがあるのではないかと考えます。クラス別の競技や、クラブ選手権と称する全員参加の競技を通じてボールの面白さを覚え、競技スキーに入った者も少なくありません。

最近、他クラブからの参加者も多くなりましたが、競技スキーに入った者は、正月合宿、5月のマチガ沢合宿を通じて、尾山、庭野の指導の下に、急速にその技術を向上させています。

また、近年、庭野を中心として、クラブ内の一般スキーヤーを対象にボール教室を開催していますが、この教室を通じて、第2の尾山、庭野が育ってくれることを切望してやみません。

クラブが競技に力を入れていることの現れとして、昭和42年以來開催しているW. S. C. スラロームがあります。当初は、友好クラブに参加を呼びかけただけの小規模な催しでしたが、都連の練習記録会となり、さらに昨年からは、都連の公認大会となったこともあり、ますます盛況になって来ました。ちなみに、16回目の今年の大会は、参加クラブ数50余、参加人員400名弱となり、細々と運営していた当初の大会とは、雲泥の差があります。

以上、競技の若葉について記しましたが、一般スキーについても、クラブ発足の当初とは隔世の観があります。当初1名の有資格者も持たなかったクラブが、現在では、正指導員7名、準指導員19名の陣容を整えるに至りました。もちろん、全員がクラブ生え抜きの指導員であり、結束の固いことは言うまでもありませんが、陣容が充実したことにより、スキースクールだけでは、全員の顔合わせができなくなったことなど、マイナス面も生じました。これを埋めるため、指導員全員による合宿を続けています。独善を廃するため、現地のスキースクールに入校して指導を受けたり、夜全員で酒を酌み交しながら議論をたたかわすことによって、クラブの指導員としての一体感を維持し続ける効果を上げていると考えています。

東京都スキー連盟の運営についても、強化部には、公認セッターの尾山正人を競技技術専門委員として、普及部には、以前は工藤力を、現在は佐伯修一を専門委員として送り、それぞれの立場で協力しています。

最新情報がいっぱいスキーマガジン

月刊スキーグラフィック
magazine for
good skiers
SKI
GRAPHIC

毎月10日発売 720円

東京都千代田区神田神保町1-15木下第二ビル ☎291-9806

ノースランド出版



海外スキーツアーのアドバイス

東京航空サービス K K 提供

海外スキーを取扱う仕事に就事し出して十数年。調査、渉外、企画、添乗、とその仕事の全部門に関与し、毎年何回かはエスコートとしてスキーヤーと共に海外に行く経験から、何かお役に立つ助言が出来れば幸いです。

楽しい海外スキーをする為に2つの事に触れてみます。第一は旅行社の選び方、第二は旅をする本人の姿勢。

(1) 旅行社の選び方……海外旅行社は、運輸大臣認可の一般登録が必要(都道府県知事認可の業者が扱う事は違法)。更に J A T A (全日本旅行業協会)の会員である事(旅行上のトラブルの時、客を助けてくれる)。そして更に大きな信用の裏付けとして I A T A (国際航空輸送協会—世界中の一流航空会社の組織)が航空券の発券を認めた I A T A 公認代理店であることが望ましいと思います。

海外のスキー場は、国によって、更に同じ国でもスキー場によってその性格や設備、スケールや雰囲気等、全く違います。(スイスのツェルマットとフランスのレ・メニエルの比較等)。更にホテルの内容などそれぞれが、ハッキリとした特色を持っているので、宿泊ホテルによってツアーの内容は全く違ったものになります。概念的な知識だけでなく、スキー場のホテルの一軒一軒迄知り尽くしたスタッフを持つエージェントで、更に旅行社としてのベテランスタッフと実績を持つ所で、貴方の要望を相談し本当に行きたい希望にピッタリの所を捜す事が肝心です。

(2) 旅をする姿勢(旅は自分が創るもの)……折角海外に来た以上、多くの得難い体験をして実り多いツアーをして帰りたいもの。そこには日本のスキーとは全く違ったスキー生活があり、それを十分に味わって欲しいのです。

世界中からやって来た人達と過す数日間は、積極的に彼等と交流を重ねて欲しいし、仮に言葉が出来なくても相手の生活や考え方を理解し合う心さえあれば、日本語だけで充分ですが、どんな場合でも自分本位の

生活態度は決して受け入れられない事をお忘れなく。

又スキーについても、自分の実力の確認は結構なのですが日本と全く違った標高、スケール、雪質の所に来て、日本での自分の技術や滑り方だけに固執しているスキーヤーの多い事は残念です。スキーの本質を学ぶのに得難い折であり(特にスキー発祥の地ヨーロッパでは)、極言すればスキーを知る唯一のチャンスです。フランスでもスイスでもオーストリアでも、スキーの先進国のインストラクター達が、十数年来同じ様な姿勢で美しく滑っている姿に、改めて日本のスキーについて、自分のスキーについて考えさせられます。大きいスケールの山々で思い切り滑りたい望みと共に、是非共彼等の技術の本質を学んで欲しいと思います。そして更に指導者達のスキーをする態度を見て欲しいと思います。古い歴史あるヨーロッパのスキー場ではそこにやって来る人々は誇りと調和の落ち着いた雰囲気や溶け込んで行きます。それは、スキーを技術や流行の次元でだけ捕え易い我々には大変勉強になる事です。一箇所に泊る海外スキーは駆け足の観光旅行と違い、そこの人々の生活や文化や歴史に触れる絶好の折でもあります。「環境が人を造る」と言います、スキーが生まれ育った故郷の山々でこそ、「これがスキーなんだ」と理解出来る可能性が秘められているのです。回を重ね、時を経て益々深みのあるスキーを学び、益々楽しいスキーをされる事を祈念致します。

シーハイル
石井正一 (S A J 指導員)

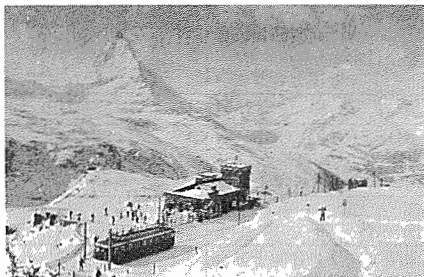

東京航空サービス
ジョイトリップ、スキーセンター



全世界のスキーツアーをクリエートする旅の専門店!!

先づお電話下さい。御相談に応じます。

- クラブ・グループ等の海外ツアーの企画。(個人でも参加可能)
- 航空券の格安手配。
- 世界中の旅行の手配。

スキーマート会員を募集しています。

(会員の方には)

- 四季折々、海外スキー場のホットなニュースをお送りします。
- 当社主催ツアーについての割引優待。

〒170 東京都豊島区東池袋3-1-3
サンシャイン・ワールドインポートマート F5

(株) 東京航空サービス

ジョイトリップ スキーセンター

☎(03)988-6503(代表)

I A T A (国際航空輸送協会) 公認
J A T A (全日本旅行協会) 会員
運輸大臣登録一般旅行業第93号

行事日程および事務手続き早見表

〒102

千代田区麹町4-5 第6麹町ビル551号

TEL 262-2491(代)

現金取扱:10時~3時(時間厳守) 日、月休業

	行事および事項名	開催期日	開催場所	受付期間およびメ切日	摘要()内は参加予定人数	
総務部	1 S A J ・ S A T 会員登録	S A J ・ S A T 一般1,200、高校生900、中学生600、S A Tのみ600			57.10.1(金) ~10.30(土)	
	2 加盟団体負担金納入	30名~80名 30,000円、81名以上 40,000円				
	3 公認資格者年次登録	指・準・パト・競技関係5資格まで1,000円、計時員500円、S A Tセッター1,000円				
	4 S A J 会員追加登録	〃			57.12.15(水)~58.4.15(金)	
	5 事務連絡担当者会議	〃			〃	
安全対策部	6 救急法講習会	57.9.23(祭)	青山学院	9.8(土)14,000	受講料 2,000(550)	
	7 安全対策講習会 パトロール受検強化合宿	理、実 57.12.25(土)~27(月)	妙高パノラマ	9.7(火)~18(土)	受講料 4,000(25)	
	8 安全対策担当者打合せ	57.11.13(土)	体協予定		(80)	
	9 用具研究会	第1回 57.11.6(土) 第2回 57.11.13(土)	都連会議室 体協予定		(30)	
	10 日赤救急法講習会	57、 10/9、10、11、16(4回)	国鉄新宿 保線区会議室	9.21(火)~30(木)	受講料 3,000(40)	
普及部	11 基礎スキーテクニカル プライズ検定講習会	58.2.11(金)~13(日)	車山高原	12.4(土)~18(土)	参加料 21,000(100)	
	12 基礎スキーテクニカルプライズ クラウンプライズ検定会	58.3.26(土)~27(日)	天神平	2.19(土)~3.5(土)	検定料 3,000(50)	
	13 バッジテスト共催権	㊦報告書 (バッジテスト、スキー学校、傷害事故報告書) 終了後3週間以内4月以降1週間以内(厳守) ※1級合格者……S A J 会員登録料納付		第1次 10.1(金)~20(木) 第2次 11.2(火)~20(土)	募集人員 共催料 50名まで4,000	
	14 スキー学校申請書			第1次 10.1(金)~20(木) 第2次 11.2(火)~20(土)	51名以上100名まで5,000 101名以上 6,000	
	15 指導者養成講習会	(理論)57.10.17(日) (実技)58.1.22(土)~24(月) (〃)58.1.29(土)~31(月)	明大和泉 (A)志賀サンバレー (B)菅平	9.21(火)~10.5(火)	参加料 6,000(800) (400) (400)	
	16 指導員研修会	(理論)57.11.14(日) (実技)57.12.18(土)~19(日) (〃)57.12.18(土)~19(日) (理実)58.4.2(土)~4(月) (理実)58.4.9(土)~11(月)	明大和泉 (A)熊の湯 (B)車山高原 (C)ニセコ (D)熊の湯	10.1(金)~16(土) 58.3.1(火)~15(火)	参加料 2,500(1,400) (800) (600) (200) (300)	
	17 準指導員検定会	(理論)57.11.21(日) (実技)58.2.19(土)~21(月) (〃)2.26(土)~28(月)	青山学院大学 (A)志賀サンバレー (B)菅平	9.21(火)~10.5(火)	受検料 5,000(750) (350) (400)	
	18 東京都基礎スキー 選手権兼全日本選考会 合宿(A) 〃(B)	58.2.5(土)~6(日) 2.6(日)~7(月) 2.19(土)~21(月)	小田急石打 小田急石打 車山高原	12.21(火)~ 58.1.14(金)	参加料 4,000(200) (17) その他 5,200(17)	
	強化部	19 美津濃杯東京都 大回転競技会 兼全日本オールドパワー スキー大会選考会	予選レース兼オールド パワー選考会58.1.8(土) 決勝レース 58.1.9(日)	石打丸山	美津濃受付 オールドパワー(都連) 11.23(祭)~30(火)	参加料一般 3,000(650) 高校生以下2,000 オールドパワー3,000
		20 ROSSIGNOLCUR 南関ブロックジュニアスキー 大会兼全中東京都予選会	(ノルデック)1.4(火)~6(木) (アルペン)1.14(金)~16(日)	つばめ 上越国際	11.16(火)~24(木)	参加料1種目2,000(500)
21 都選権 国体予選会		(アルペン) 58.1.21(金)~23(日)	石打丸山	11.24(木)~12.10(金)	参加料1種目2,000(500)	
22 南関ブロック合同予選会 兼都選権大会		(ノルデック) 1.22(土)~23(日)	尾瀬岩鞍 予備会場戸隠	11.4(木)~12.1(木)	参加料 2,500(60) (70)	
23 アシックス杯東京都 スラローム競技会		男子成年1,2組 2.12(土) その他の組 2.13(日)	浦佐	12.15(木)~1.8(土)	参加料一般 3,000(300) 高校生以下 2,000(80)	



ALL NEW MODEL

**世界のビンディング基準
サロモン。**

SALOMON

サロモン・スポーツ販売株式会社
本社/〒101 東京都千代田区岩本町1-10-5T.M.M.ビル ☎03(863)5433 ●大阪 ●札幌

	行事および行事名	開催期日	開催場所	受付期間および月切日	摘要()内は参加予定人数
強 部	24 東京都クラブ対抗競技会	(スラローム) 3.5(土) (クロスカントリー) 3.6(日) 4KM 8KM	石打丸山 石打花岡	1.14(金)~2.1(火)	参加料一般 3,000(650) 高校生以下 2,000(80)
	25 都民大会(区郡市対抗)	(スラローム) 3.6(日)	石打丸山	都教委の指定する日	各区市教育委員会払込み
	26 ○○杯南関東ブロック ジュニア兼オールド パワー選手権大会	58.3.20(日)~21(月)	未定	1.20(木)~2.5(土)	参加料1種目2,000(500) オールドパワー 2,500(160)
	27 都連セッター講習検定会 アルペン競技指導者 研修会	(理) 57.11.27(土) (実) 57.12.26(日)~27(月)	牛込教育会館 高 杖	11.4(木)~13(土)	受講料 前年度 1,000(30) 本年度 2,000(20)
	28 公認旗門審判員 講習検定会	(理) 57.11.20(土) (実) 58.2.12(土)又は13(日)	都連会議室 浦 佐	10.26(火)~11.6(土)	受検料 1,500(30)
	29 計時計算講習会	57.11.13(土)	都連会議室	10.21(木)~30(土)	受講料 1,500(30)
	30 オフ、トレーニング	57.10月.11月各土曜日 58.6月 夕刻	都体育館 屋外トラック他	対象者には追って通知し ます	参加料 1,000(30)
部	31 体力測定	57.10.24(日) 58.5.29(日)	未定		参加料 2,000(45)
	(サロモン) レーシングキャンプ 強化合宿	R1 57.12.26(日)~31(金) R2 58.3.28(日)~4.1(金) R3 58.4.28(木)~5.5(木)	高 杖 石打丸山 ニセコ	対象強化指定選手および TJTに直接連絡	東京ジュニアチーム (TJT)と強化合宿 指定選手同候補のみ
	32				
フ リ ー ス タ イ ル 委 員 会	33 オフ、トレーニング	57.9/26.10/2.3.9.10 (5回)	東京女子体大	9.7(火)~22(木)	参加料 5,000(150)
	34 ジャゼートレーニング	57.10/31.11/7.28(3回)	都連会議室		12×3回(36)
	35 フリースタイル教室	58.1.8(土)~9(日)	小田急石打	12.1(木)~25(土)	参加料 4,000(50)
	36 第2回オーリン杯 東京都フリースタイル 選手権大会	58.2.17(木)~20(日)	小田急石打	58.1.8(土)~29(土)	参加料1種目2,000(200)
	37 フリースタイル教室	未定	月山(予定)	未定	参加料 4,000(30)
	38 オフ、トレーニング	8月中 4回	河口湖(予定)	〃	参加料 1,000(80)
	39 国際選抜フリースタイル スキー競技大会	58.3.4(金)~6(日)	小田急石打	〃	
全 日 本 関 係	スキー大学	昭和58年2月10日(木)~13日(日) 飛騨高山			
	指導員検定会 (申込期間11.6(土) ~11.20(土) 受検料...10,000円)	第1会場 朝里(北海道).....昭和58年2月27日(日)~3月2日(火) 第2会場 鳴子(東北).....昭和58年2月27日(日)~3月2日(火) 第3会場 赤倉(甲信越).....昭和58年2月27日(日)~3月2日(火) 第4会場 極楽坂(東海北陸).....昭和58年2月27日(日)~3月2日(火) 第5会場 神鍋(西日本).....昭和58年2月27日(日)~3月2日(火)			
	中央研修会 志賀 熊の湯.....(ブロック技術員を含む).....	昭和57年12月3日(金)~12月5日(日)			
	第4回全日本基礎スキー選手権大会(網張).....	昭和58年3月10日(木)~3月13日(日)			
	第61回全日本スキー選手権大会(アルペン種目)(岩手).....	昭和58年3月30日(木)~4月4日(月)			
	第61回全日本スキー選手権大会(ノルディック種目)(札幌).....	昭和58年2月10日(木)~2月16日(木)			
第38回国民体育大会冬季大会(草津).....	昭和58年2月22日(火)~2月25日(金)				
第20回全国中学校スキー大会(流葉).....	昭和58年2月3日(木)~2月5日(土)				
第2回全日本ジュニアオリンピックスキー選手権大会(野沢温泉).....	昭和58年3月26日(土)~3月28日(月)				
第3回フリースタイルスキー選手権大会.....	昭和58年3月(未定)				
公 認 大 会	内外スキー大回転競技会	1.30(日)	上越国際	問合せ先	
	石打大回転競技大会	2.26(土) 2.27(日)	石打丸山	内外スキークラブ TEL 823-6236	
	WSC(若葉スキー) スラローム大会	3.13(日)	同上	東京スポーツマンクラブ TEL 464-0155	
	石打スラローム競技大会	3.27(日)	同上	若葉スキークラブ TEL 718-9551	
	アルペン複合競技苗場大会	4.2(土) 4.3(日)	苗場国際	日本アルペンスキークラブ TEL 534-1792	
加盟団体主管練習記録会	要 項 決 定 次 第 送 付				



○総面積 100万㎡、上越最大のダイナミックコースを有し。
○緩急変化に富む多彩なゲレンデは初・中・上級者向。
○各種大会には電子計時器の乞ご利用。

連絡先
〒949-66 新潟県南魚沼郡六日町357-10
六日町事務所 ☎ 02577-2-3352

2時間30分 1時間30分

上野——六日町——新潟
特急「とき」(6本)、急行(5本)停車

「会員の声、 「オーストリースキーツアーに参加して」

プロペラの音を聞きながら、山又山のアルプスを眺めている中に谷に飛び込むようにして、飛行機



はインスブルックに到着した。大きな山が圧するよう追る空港におりたった時は、成田を離れて30時間もたっていました。乗り換えのチューリッヒには、早朝到着したので、目をこすりながら降り、様々な服装の外国の人々に混じって買物や食事ですごしている中に、ヨーロッパの空気にすっかりなじんでしまいました。

ホテルに到着後、早速チロルの観光局の方がオリンピックの施設やコンGRESS・ハウス等を案内してくださり、ワインで歓迎してくださった。日本選手も活躍したジャンプ台を感慨深く眺めて、インスブルックの市街に目を転ずると、壮大な山に囲まれて本当に美しい。自由時には町を散歩したが、古い町はゴシック風・ロココ風等中世の建物がその儘で石畳の上を歩いていると中世にまぎれ込んだような錯覚を覚えた。歴史が多くの足跡を残す中で、現代の人々が調和してくらしている。夜はチロルのスキー協会や観光局の方々の晩餐会で楽しく暮れた。

翌朝はチロルで一番深いといわれるエッツタールの奥オーバーグルグルに向った。山を背景に緑の野には羊や牛が遊び、白壁に聖画や動植物が画かれているチロル独特の家々、各集落毎にトンガリ屋根か玉葱をのせたような教会があり、どこを見ても絵になる風景である。チロルにいる間中バスで移動する時はあまりの美しさに心を奪われて、カメラを離す暇がなかった程である。スチューバイへの往復の時等は古城や橋等も珍しく、そそり立つ岩山の中腹にも家があったりで、車中にはシャッターの音がしきりであった。エッツタールに入って間もなくの橋は雪よけの屋根がしっかりしていて見事で、バスを停めて貰って写した位である。両側の山が迫ってきて道も険しくなった頃、前方に雪におおわれたオーバーグルグルの山が見えてきた。教会の前で下車し、六日間お世話になる所を見まわす

豊島区スキー協会 内山 数子

と、すばらしい装飾のほどこしてあるホテルがたくさんあり、その後はグレンデである。一行33名は8箇所に分宿なので大荷物をかかえて一旦解散し、午後は早速滑った。アイスバーンの所もあったが、まずまずの雪質で思い思いに足慣らしが出来た。多くの人の希望で毎日異ったスキー場に行き、朝は七時半か八時に集合で六日間滑りまくった。あまりに早くから出て遅く迄滑ってくるので宿の人も驚いていた。夕食はホテル・オーストリアに集って、失敗談やスキーの話しに花を咲かせながら楽しくすごす。スチューバイとセルデンは現地の指導員について二組に分かれて滑り、ホッホグルグルとサント・アントンは自由に別れて滑った。天気には割合恵まれ、スチューバイで横なぐりの吹雪にふるえた他は暖かく、足なみも揃っているの、楽しいスキーであった。スチューバイの先生は気を使って、ゆっくりと滑ってくださり、ガスって視界の悪い所は標識を縫うように、絶対離れないで滑ってくださると行き届いた注意をし、視界の良い所は、深雪や急斜面にもチャレンジさせてくださった。日本の選手達もこのスチューバイでお世話になり、トレーニングをしているそうである。夏も氷河スキーができる滑りのであるスキー場である。此の日は現地の御好意で昼食を二回も御馳走になった。セルデンでは一般の人の行かない所迄広く時間一杯案内して戴いた。表面クラフトの急斜面から深雪、競技中の旗の中迄滑りまくり、長い距離をノンストップで滑るので迷子が出たり思い出に残るものとなった。ホッホグルグルは中腹のホテルの上に広がる大斜面は見事であったが難しい雪質で、最後のTバーが滑り良かったのでリフトが終る迄滑ってしまった。サントアントンはさすがに雄大で頂上の景観を楽しんだ後九軒の滑降を楽しんだ。

限りなく楽しく有意義な旅も終り写真の整理をしながらペンを持ったのですが、半分も表現できないのが残念です。ブンデススポーツハイムで見た映画や指導層の滑りはAに似ていましたが、一般の人は上下動を使ってリラクセスして楽しんでいました。広大なグレンデを滑るには中間姿勢では疲れてしまうなあと思ってみたりしています。チロルの方々には本当にお世話になりました。飾り気がなくいつも親しみをこめてお世話くださった皆様、又会う日迄お元気で。同行の皆様有難うございました。
アウフ・ピーダーゼー

都連の皆様の
ホームグレンデ



スイスダボス姉妹都市

東京都スキー連盟公認第1号スキー場

信州

菅平高原スキー場

今シーズンもよろしく
お願い申し上げます。

菅平観光協会

〒386-22 長野県小県郡真田町菅平 ☎(02687)4-2003代

アシックス

都連の皆様こんにちわ。平素は格別のお引立てご愛顧を賜りまして誠にありがとうございます。本日は賛助会員をご紹介下さるとい事で弊社のあらましを述べさせていただきます。すでにご存知いただいている方もありますが弊社は5年前に元シューズ専門メーカーのオニツカ(株)とスキーウエア、ベースボールウエアの(株)ジティオとトレーニングウエアの(株)ジェレンクが対等合併して総合スポーツ用品メーカー(株)アシックスとして発足し本日に至って居ります。社名の由来はラテン語の健全なる精神は健全な身体にやどる「Anima Sana in Corpore Sana」の頭文字からとった造成語です。

スポーツ用品をもって世界のスポーツ界に貢献する事を社是とし、社員一同業務に励んで居ります。さて皆様にご愛顧いただいているスキー用品ですがS A Jの公式用品としてアシックススキーウエア、シューズ、ノルディック関連用品類及び輸入取扱い商品のアトミックスキー、ダハシュタインスキー、ブーツ等があり夫々強化指定選手デモンストレーターを初め多くのスキーヤーの皆様からご愛用いただいております。スキーウエアでは、レーシングスーツを初めオーダーでおなじみのフーバースキーパンツ。今、最も多くスキーヤーから好評をいただいているキリースキーウエア。これはアルペン三冠王のジャン・クロード・キリーがスキー経験を活かして設計したものです。ダウンウエアでは最も古い歴史と実績を誇るおなじみのモンクレル。又、ファッションの最先端に行くピーターシュタイネブロン等があります。シューズでは、クロスカントリー、ジャンプを初めス

ノトレ(スノトレは当社の商標)これもスノトレの元祖として歴史と実績を誇っております。用具ではアトミックスキー。これは近代スキー技術に要求されるズレの少ないシャープな切れ味を満足させてくれる名品です。ワールドカップ等で活躍する世界の一流選手が多く愛用して数々の好成績を挙げています。ダハシュタインスキーブーツも日本ではまだ日が浅くておなじみが少ないかも知れませんが、かつての三冠王トニーザイラーやモザープレル、ハンスエン等の名選手が技術を忠実に表現出来るギヤーとして繰り返しテストの結果、作り上げたブーツです。特徴を一言で申しますと、足首の前方向への曲げがしなやかで脚部の操作を的確にスキーに伝えます。このしなやかでシャープなアトミックとダハシュタインのコンビネーションで素晴らしい相乗効果を発揮し、ワールドカップ等の数々の大会で幾多の成果を収めて居ります。選手の方々は勿論、上級を目指される一般スキーヤーの皆様もこのしなやかでシャープな切れ味のアトミックスキーとダハシュタインを是非一度お試しください。ズレの少ない、細いシュプールとシャープな切れ味は貴方の技術に一段と冴えを見せてくれる事と確信致して居ります。以上が当社が取扱うスキー関連用品ですが、その他あらゆるスポーツシューズ、スポーツウエア類を取揃えて居ります。

尚アフターフォローとして渉外担当者、サービスマンが各種の大会や連盟行事に伺って居りますのでお気軽に声をかけていただき、何なりとお申し付け下さって今後ともお引立て、ご愛顧を賜ります様お願い申し上げます。



株式会社 アシックス



都連賛助会員（団体）の紹介

小 賀 坂

永年スキーを続けられてきた皆様には、オガサカスキーへの思い出も沢山あるかと思えます。

古くは、戦前の単板スキー、その後の合板スキー（黒に真赤な太いトップエッジ、黒に黄色、灰色に白のトップエッジ、HHP、）グラススキー（青紫に白のトップエッジ）GF-2・GF-1、etc……………。

過去どの時代を取ってみても常に、真剣にスキーをされてこられた多くの方々に、親しまれ、愛されてまいりました。

これはどの時代を取ってみても、材質は違えども、その材質の持つ持ち味を十分に引き出し、その時代に考えられる最高の性能を創造し、トップスキーヤーをはじめ、スキーヤーの技術を最大限発揮させることができるスキーであったからこそ、永きに渡って親しまれてきたものと確信させていただいております。

小賀坂スキーの信念は、「品質優先・性能第一主義」という厳しい姿勢となり、あらゆる面で徹底させております。たえずスキーとは何か、スキーとはどうあるべきかを自問自答し、「本当に良いスキーを提供する」ため、全情熱と能力を注ぎこんでいるのです。このため時代はどう移り変わっても、すべての面にシビアな目をゆきとゞかせ、丹念に一台一台つくりあげる「手づくりの思想」を忘れません。

品質・性能を比類なくハイレベルに高め維持するため、単に多売に走るのには厳に謹むべきだと考えています。

今年も、こうしたあくことのない品質・性能追求と厳しい生産姿勢から、かつてないほどの充実した機種を構成することができました。確信をもって、これが本物、これがオガサカの真価だと言える自信作ぞろい

です。

皆様にこの冬も、真のスキーの楽しさ、喜びを味わって頂くために、用意した23機種です。

この中に、あなたを満足させる一台が必ずある筈と確信しております。お近くの小賀坂スキー取り扱い指定店の方へおでかけいただき、その一台一台を手にとって、皆さまの透徹した目でお確かめいただければ幸いです。

SF	¥140,000	} オーダー スキー
K&V-O	¥130,000	
K&V-G	¥ 88,000	} 上 級 者 用
K&V-N	¥ 75,000	
SILICA	¥ 95,000	
UNITY-3	¥ 85,000	
UNITY-3S	¥ 85,000	
UNITY-2	¥ 73,000	} 中 上 級 用
UNITY-1	¥ 62,000	
505	¥ 57,000	
404N	¥ 48,000	} 初 中 級 用
404	¥ 46,000	
303	¥ 37,000	} シ ュ ニ ア ー 用
202	¥ 28,000	
100G	¥ 26,000	} ショートスキー
100W	¥ 18,000	
MS	¥ 29,000	} 熟 年 用
VEGRA	¥ 75,000	
TRIUN-ZSL・GSL	¥ 85,000	純競技用
TRIUN-ASL・GSL	¥ 62,000	一般競技用
RC	¥ 37,000	ジュニアレーサー用

あなたの技量を最高に発揮できるオガサカスキー



小賀坂スキー

都連賛助会員（団体）の紹介



ラングブーツは、「競技するスキーへの研究」をテーマに、デザインにおいても、素材を合成素材に求めたという点においても、その研究姿勢は革命的なものといえるでしょう。こうした画期的な研究と長い歴史を通して、いま広く世界で「ラングはナンバー・ワン」という名声をえているのです。

スキーブーツの歩んできた長い歴史のなかで、革命的ともいえるデザインと素材を開発したラングブーツこそ、世界のスキーヤーの求めていたスキーブーツの究極的な姿といえるのです。

快適なフィット感、足への暖かい感触、という感覚的なブーツへの視点と、耐久性、デザイン、素材、というメカニズムへの視点とを同時に解決するブーツづくりが、ここ2～3年、製品の設計理念とされているのが、スキーブーツ産業の流れです。

そして、いま、スキーングの変化と一般スキーヤーの傾向をみせながら、ラングは「レーシング・スキーを意識する」という設計コンセプトをかかげていま

す。当然のことですが、ラングブーツに寄せられる信頼と期待は、品質の優秀性と画期的なデザインであり、さらに、暖かさ、フィット感、カラフルな美しさを備えた豊富な商品ラインであると考えます。そして、消費者の皆さまを魅きつけ、長期的な顧客対策の上に立った販売促進政策は、ラングならではの価格統一の維持と利潤追求によって、ディーラーをフォローし、消費者優先という意識を第一線にかかげています。

ラングは、一貫した製作方針で質の高い製品をたえず提供してきたということでは、いま、満足しています。そしてラングの製品をあらゆる方面で、テストし、さらにその結果から、また新しい創造を始め、さらに完成度の高いブーツをスキーヤーの前に提供する。そこから勝ち得てきた名声と信頼は、ラング自身をも満足させるのに十分です。販売にたずさわる販売店の皆様は、実際に顧客やスキー界での評判によって、私たちラングと同じ感激を味わうことが出来るものと、自負しています。

●第37回国民体育大会出場選手ブーツ使用率

男子（延べ491名）			女子（延べ160名）			男女（延べ651名）		
ブランド名	使用率	使用者数	ブランド名	使用率	使用者数	ブランド名	使用率	使用者数
LANGE	31.6%	155名	LANGE	28.8%	46名	LANGE	30.9%	201名
NORDICA	21.2	104	NORDICA	26.3	42	NORDICA	22.4	146
CABER	18.9	93	CABER	20.0	32	CABER	19.2	125
DYNAFIT	6.1	30	KOFLACH	6.3	10	KOFLACH	5.8	38
KOFLACH	5.7	28	MIZUNO	4.4	7	DYNAFIT	5.5	36
SALOMON	3.9	19	DYNAFIT	3.8	6	SALOMON	2.9	19
GARMONT	3.1	15	DACHSTEIN	2.5	4	GARMONT	2.9	19
DACHSTEIN	2.9	14	GARMONT	2.5	4	DACHSTEIN	2.8	18
TRAPPEUR	1.6	8	TRAPPEUR	1.9	3	TRAPPEUR	1.7	11
その他	5.1	25	その他	3.8	6	その他	5.8	38



ラング ファーイースト株式会社
 〒101 東京都千代田区神田錦町3丁目13番
 旺巧ビル
 TEL (03)233-4041(代表)



救急法講習会について

児童スキー研究会の大橋二郎さんから、下記要旨による救急法講習会に関する御意見が寄せられました。

編集委員会は、次のように、投稿要旨と担当部長の話をまとめて掲載する事に致しますので御了承下さるようお願い致します。(文責・編集委員長水木秀雄)

◎御意見の要旨

今年度の準指受検のため、昭和56年10月4日、青山学院大学で行なわれた「救急法講習会」に参加した。講習内容で、講師が「演題をその場で始めて聞いた」と云ってましたが、どんな訳でしょうか。また講師により、スキーの怪我が減っていないという話と、減っているというデータが示される話で困惑したが、前者には内容のあいまいさで疑問を感じ、後者には納得のいくものがあつた。更にも、スライドを使用しての講習では、西日が当って画面が全く見えなくて残念であったが、教室に備えつけのテレビを活用してほしかった。

次に、実技用の三角巾と、パンティ・ストッキングが全く使用されなかった。独身者としてはなかなか入手しにくいパンティ・ストッキングであつたのに…。

講習終了後、「終了証」に印をもらって『これでいいのかな?』という疑問を持った。使用しなかった三角巾は職場の元の所に、又、パンティ・ストッキングは母親に返しました。

以上の要旨を、担当部の部長さんに伝え、一問一答した結果、概要下記のようなお答がありました。

◎回答の概要 (中田安対部長談)

年々「救急法講習会」を受講する方が増え、講習内容が全受講者に徹底できるような会場や施設が見つからず、大変申し訳なく思っています。講習回数を何回かに分けて実施できれば、受講者にとっては便宜であると思いますが、講師の方の時間的な点で実現不可能な状態で、止むを得ずこのような形でやらざるを得ない状況です。

い状況です。従って実技の講習も、あの人数と会場の状況から考えて形式的な内容で終る恐れを考慮して理論本位なものになってしまいました。せっかく予定し、ご持参戴き乍ら無駄になった事をお詫び致しますが、事情を御察願います。

また、スライドによる講習での御不満に対しては、場所的にも、時間的にも、斜陽によるものと、設備面での配慮が次年度必要と考えております。

次に講師の件について弁解させていただきます。この講習会の講師として、頭初は小森栄一先生にお願いしてありました処、講習直前に急逝されて急遽代替講師が間に合わず、事前の予定を変更した為に受講者の方にご迷惑をおかけした結果になりました。

以上のようなことで、怪我をしてからの応急手当法よりも、準指受検者の方々に対して特に、怪我をさせない指導をして戴きたいと考え、用具の研究・講習パーンの選定など、指導者としての心がまえや、技術指導に重点を置いた講習内容に変更した次第です。

今後は、準指受検を目的にしたものより、スキー指導者としての大切な心がまえや、技術内容の講習会にしたいと考えて居ります。御意見などお寄せ下さい。

編集後記

SAT日より第10号をおとどけ致します。本号から順次都連の賛助会員(団体)を御紹介しますので、会員各位の御参考或は御利用戴ければ幸いです。

'83年シーズンを迎えるに当たり、新年度の行事日程および事務手続早見表を掲載しましたので、クラブの会合等で全会員の方々に周知御活用下さるよう願います。また、テクニカル・クラウンの両プライズ検定も2年目に入りますので、技術中心にチャレンジされる方は本文を参考にして下さるようお願いいたします。

第11号は、来春3月発行です。59年1月中旬まで会員の声などをお送り下さい。

SAT編集委員会

委員長 水木秀雄

委員 大槻 譲・中川捷一・染谷忠夫

田中 実・山田幸三

EXCITING BALLET SKIING

フリースタイラーの夢を演出するオーリン!

OLIN SKIS

日本総代理店
タイフ精工株式会社
〒110 東京都千代田区神田隼台2-8
☎03-295-4941 瀬川ビル3F